

2025  
Vol. 274

더 깊어지는

# 이웃사랑



YouTube



Instagram



홈페이지

더 깊어지는  
**이웃사랑** 2025  
Vol. 274

발행일 2025년 2월  
발행처 예수병원  
발행인 예수병원장 신충식

편집인 김병선(홍보실장)  
기획 예수병원 홍보실  
사진 김내성  
디자인 두인

주소 전북특별자치도 전주시 완산구 서원로 365  
홈페이지 www.jesushospital.com

표지사진 구바울기념의학박물관

## 04

### CENTER

심장혈관센터(순환기내과)  
뜨거운 열정으로 더 빠르고 정확하게



## 08

### RESEARCH — ①

순환기 내과 김선화 과장  
심장이 비정상으로 뛰는 질환 부정맥

### RESEARCH — ②

순환기 내과 오성식 과장  
관상동맥이 막히면 발생하는 심근경색

### RESEARCH — ③

순환기 내과 송지은 과장  
심장의 구조와 기능의 이상으로 발생하는 심부전

## 14

### TEAM

45병동  
환자의 마음에 공감하며  
신속하고 안전하게 간호하다

## 16

### 선교국 소식

## 18

### ESSAY

소아청소년과 박상호 과장  
무명용사를 꿈꾸며

## 20

### HERITAGE

구바울기념의학박물관  
전국 민간의료기관 최초의 의학박물관  
전주지역 의료선교 유산을 보존하다

## 22

### TOGETHER

참병원 양창렬 원장  
특별하고도 자연스러운 신앙 여정의 선택

## 24

### TRAVEL

영광군 야월교회, 염산교회  
송고한 희생을 추모하는 기독교인 순교지

## 26

### COLUMN

영상의학과 김윤환 과장  
리니 폴커슨 데이비스 선교사의 묘비에서

## 27

### REVIEW

원무과 박예인  
언제나 빛나는 순간을 믿어요

## 28

### WE ARE PMC

협력병원 소개

## 29

### PMC ON

당뇨병·척추관협착증

## 30

### NEWS

언론 속 PMC

## 36

### Donation

후원 안내

## 38

### Schedule

진료일정 안내



뜨거운 열정으로



더 빠르고 정확하게

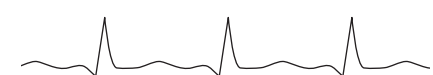

심장혈관센터

1967년, 내과 의사 주보선(Dr. David Chu) 선교사가 대한민국 최초로 예수병원에서 영구형 인공 심장박동기 시술을 시작한 이래, 예수병원 순환기내과가 걸어가는 길은 곧 예수병원의 역사가 되고 있다. 2022년, 심장혈관센터가 확장 개소하며 뛰어난 역량을 갖춘 심장 전문의들이 최첨단 기기를 활용해 최고의 의료 서비스를 제공하고 있다.







### 예수병원 역사와 함께하다

예수병원은 우리나라 의료 역사의 산실이다. 심장혈관센터는 이러한 예수병원의 역사와 함께 성장해 왔다. 내과 의사 주보선(Dr. David Chu) 선교사가 1967년 대한민국에서 최초로 인공 심장박동기를 도입한 곳이 바로 예수병원이다. 예수병원 순환기내과는 2002년 심혈관 촬영 기술을 처음 시작한 이후, 지난 23년간 약 5만 건에 가까운 관상동맥조영술을 시행하며 수많은 환자의 건강과 생명을 지켜왔다. 2009년 종합병원 급성심근경색증 진료 질 평가에서 최우수 1등급을 받았으며, 2011년 건강보험심사평가원의 평가에서도 급성심근경색증 부문에서 최고 등급을 획득했다. 또한, 대한심혈관중재학회의 공식 인증 기관으로 인정 받았다. 2022년, 심장혈관센터(David Chu Cardiovascular Center)로 확장 개소하면서 최고 수준의 시설과 장비를 갖추었으며, 심혈관 중재 기술뿐만 아니라 대동맥 판막 치환술(TAVI) 공인 센터로 인증받았다. 더불어, 부정맥 기술도 활발하게 시행하며 최근에는 냉각풍선절제술 누적 100례를 달성하는 성과를 거두었다.

### 신속하고 정확하게 심장을 지키다

우리 몸에서 심장은 엔진과 같은 역할을 한다. 가장 중요한 장기 중 하나인 심장에 문제가 발생하면 신속하게 대처하지 않을 경우 생명과 직결될 수 있다. 순환기내과는 심장 및 혈관 질환을 진단하고 치료하며 예방하는 진료과로, 다루는 질환에는 협심증, 심근경색, 심부전, 부정맥, 판막질환, 선천성 심질환, 말초동맥질환, 고혈압, 고지혈증 등이 포함된다. 하루에도 수백 명의 외래 환자와 춘각을 다루는 응급 환자들이 예수병원 순환기내과를 찾고 있다. 심



장조음과 전문의들이 빠르고 정확한 검사를 통해 심장질환을 진단하며, 심혈관 중재 기술 전문의들은 환자가 내원한 지 90분 이내에 혈관을 재개통하는 '응급 관상동맥 중재 기술' 분야에서 전국 최고 수준의 역량을 발휘하고 있다. 이들은 밤낮없이 환자의 생명을 구하는 데 헌신하고 있다.

### 멈추지 않고 끊임없이 나아가다

최상위 수준의 평가를 받아온 예수병원 순환기내과는 지역사회에서 심혈관 질환 치료를 선도해왔다. 2022년 심장혈관센터 확장 개소를 통해 한 단계 더 도약하며, 환자 시술 중 응급 환자가 내원하더라도 지체 없이 응급 시술을 동시에 수행할 수 있도록 시스템을 구축했다. 센터 내에 최고 수준의 부정맥 시술실을 마련하여 인공 심박동기 삽입술, 냉각풍선절제술, 고주파 절제술 등 다양한 부정맥 시술이 가능해졌다. 또한 관상동맥 중재술뿐만 아니라 말초 혈관 시술과 선천성 심기형 시술도 시행하고 있다. 심장조음과실을 포함한 검사실도 최신 장비로 업그레이드되어, 환자들이 보다 쾌적한 환경에서 신속하게 검사를 받을 수 있게 되었다. 또한, 인공지능(AI) 시대에 맞춰 심전도 기록 장치 및 활동 혈압 측정 장비 등 신기술과 신장비를 적극 도입하여 환자들에게 최상의 의료 서비스를 제공하기 위해 끊임없이 노력하고 있다.

현재에 머무르지 않고 도전하고 발전하며, 새로운 역사를 써 내려가는 예수병원 순환기내과의 내일이 더욱 기대된다.

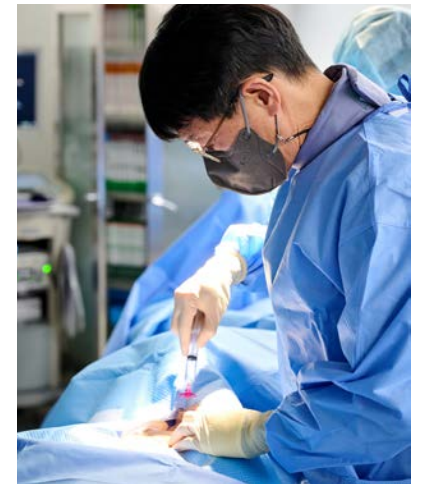



# 심장이 비정상적으로 뛰는 질환 부정맥

순환기내과 김선화 과장

8



## 부정맥은 어떤 질환이며 주요 원인은 무엇인가요?

심장 전도계에 이상이 생겨 심장이 비정상적으로 뛰는 상태를 말합니다. 심장은 전기 신호를 통해 규칙적으로 수축하고 이완하는데, 이 신호가 흐르는 경로인 전도계에 문제가 생기면 심장이 너무 빠르거나(빈맥), 느리거나(서맥), 불규칙하게(심방세동 등) 뛰게 됩니다. 이러한 비정상적인 심장 박동을 부정맥이라고 부릅니다. 부정맥은 단일 질환이 아니고 다양한 형태가 있으며 증상과 병의 중증도가 일치하지 않는 경우도 많습니다. 따라서 자신의 질병을 단순히 부정맥이라고 알고 있기보다는 심방세동, 심실조기수축 등과 같이 정확한 진단명으로 기억하는 게 중요합니다.

## 부정맥 원인이 되는 위험인자와 주요 증상은 무엇인가요?

원인은 종류만큼이나 다양합니다. 발작성 상심실성 빈맥처럼 선천적인 경우도 있고, 심방세동처럼 고령화와 고혈압, 당뇨병 등 만성 질환이 원인이 되기도 합니다. 심근경색증이나 심부전이 있는 경우 심실빈맥과 같은 치명적인 부정맥이 발생할 수 있습니다. 부정맥 치료약 또한 원인이 될 수 있어서 전문가의 처방을 받아야 합니다. 이 외 음주, 비만, 수면무호흡증후군, 스트레스, 불면증 등도 대표적인 원인입니다. 증상은 매우 다양하고 비특이적인 경우도 많습니다. 특히 실신이나 가슴 통증이 발생한 경우에는 심각한 부정맥일 가능성이 높으니 반드시 전문가의 진료가 필요합니다.

## 진단은 어떤 검사와 과정을 통해 이뤄지나요?

가장 흔히 이용되는 방법은 심장의 전기 흐름을 피부에서 감지해 그래프로 나타내는 심전도와 홀터모니터입니다. 최근에는 스마트폰과 연결된 시계(스마트워치)를 이용하여 환자가 증상을 느낄 때 심전도를 손쉽게 기록하는 방법도 진단에 활용되고 있습니다. 환자가 증상을 느끼지 못하는데 반복적인 실신을 하거나 위의 방법들로도 진단되지 않으나 부정맥이 의심되는 경우는 삽입형 루프기록기라는 장치를 가슴 피부 밑에 삽입하여 3년간 기록하는 장치도 있습니다. 인공심박동기에 적용된 부정맥 감지 기능을 활용하기도 합니다.

## 부정맥의 최신 치료법에는 무엇이 있나요?

첫 번째는 CSP(conduction system pacing) 인공심박동기입니다. 심장의 전도계를 직접 자극하여 정상 심장의 수축 패턴에 가까운 생리적 심박조율을 해주는 방법입니다. 두 번째는 무전극선 심박동기입니다. 캡슐 알약 크기 정도의 심박동기를 사타구니 정맥을 통해서 심장 안에 삽입하는 박동기로 합병증과 환자의 불편감을 현저히 개선시킨 방법입니다. 시술 방법이 복잡하여 모든 병원에서 시행되고 있지 않으나 예수병원에서는 대부분 환자에게 적극적으로 시행하고 있습니다. 마지막으로 펄스장 절제술입니다. 고주파 대신 전기장을 사용해 심근에만 선택적으로 작용하여 부작용을 줄이고 효과를 개선시킨 비열적 방식으로 예수병원에서는 가장 성능 좋은 장비를 도입해 시행할 예정입니다.

## 심장이 보내는 위험신호 부정맥의 종류

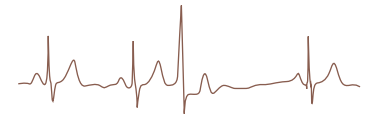

### 심실조기수축

심실에서 조기에 발생해 정상맥과 엇박자를 나타내는 부정맥 (가장 흔한 부정맥)

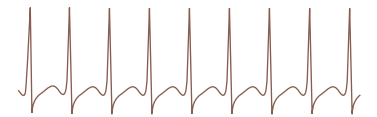

### 발작성 상심실성 빈맥

갑자기 발생하는 규칙적이고 매우 빠른 빈맥 (선천성, 시술로 완치)

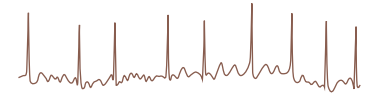

### 심방세동

심방이 불규칙적으로 떨리면서 혈전(피떡)이 생기기 쉬운 상태 (뇌경색, 심부전 위험 증가)

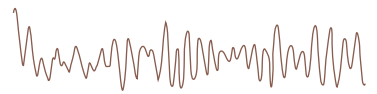

### 심실세동

심실이 떨리기만 하고 수축을 못하는 심정지 상태 (즉시 CPR, 3분 이내 제세동)

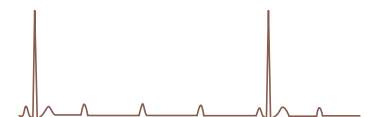

### 서맥

심장박동이 분당 40회 이하의 상태 (인공심장박동기 필요)

9



# 관상동맥이 막히면 발생하는 심근경색

순환기내과 오성식 과장

10



## 심근경색은 어떤 질환이며 주요 원인은 무엇인가요?

심장은 태어나기 전 어머니 배속부터 죽을 때까지 평생 신선한 피를 온몸으로 내보내는 엄청난 일을 합니다. 그래서 심장 근육은 충분한 산소와 영양분을 공급받아야 하는데요. 그 역할을 하는 게 바로 관상동맥입니다. 이 관상동맥에 동맥경화(증)가 생겨 점점 커지게 되면 혈관이 좁아져 혈류 장애를 일으켜 협심증을 유발하고, 완전히 막히게 되면 심근경색증을 초래하게 됩니다. 가장 흔한 발생 원리는 관상동맥의 동맥 경화반이 파열되거나 균열이 생기면서 형성되는 혈전(피 덩어리)에 의해 관상동맥이 완전히 막히면서 심근의 괴사가 일어나는 것입니다.

## 심근경색 원인이 되는 위험인자와 전조 증상은 무엇인가요?

주된 위험인자는 흡연, 고지혈증, 고혈압, 당뇨병 등으로 철저히 관리해 예방하는 것이 무엇보다 중요합니다. 가장 흔히 느낄 수 있는 증상은 가슴 통증입니다. 통증이 가슴 이외의 부위로 퍼져나가기도 하는데, 이 방사통은 주로 좌측 팔, 목, 턱 등 배꼽 위 신체 부위에 나타납니다. 호흡 곤란이 오기도 하며, 극도의 불안 증상 혹은 의식이 저하되기도 합니다. 심장 수축기 기능이 떨어져 안면이 창백해지고 식은땀이 나며 손발이 차가워질 수도 있습니다. 구토나 위통, 식욕부진 등을 동반할 경우 급성 체증이나 위장질환으로 오인하는 경우도 있습니다.

## 심근경색 진단은 어떤 검사와 과정을 통해 이뤄지나요?

심한 흉통이 30분 이상 이어지고 식은땀이 동반되면 신속하게 병원 응급실에 내원해 심전도와 심근 효소 검사로 정확한 진단을 받아야 합니다. 상태에 따라 심장 초음파 검사, 심장 핵의학 검사, 컴퓨터 단층 촬영 등을 시행하기도 합니다. 1단계 문진 이학적 검사를 시작으로 2단계 심전도, 흉부 단순 촬영, 혈액검사를 거쳐 최종 단 과정인 3단계 심장초음파 검사, 운동부하, 심전도, 컴퓨터단층촬영, 핵의학검사, 관상동맥조영술, 심장CT로 이어집니다.

## 치료법은 무엇이 있는지 궁금합니다.

좁아지거나 막힌 관상동맥은 관상동맥 중재술을 통한 풍선 확장술이나 스텐트 삽입을 필요로 합니다. 금기증이 없다면 혈전예방약제, 베타차단제, 안지오텐신 전환효소 억제제, 고지혈증 치료제 등 네 가지 약물치료로 이차 예방을 하는 것도 중요합니다.

## 이차 예방을 위한 생활요법

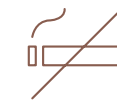

담배는 반드시 끊습니다.



술은 하루에 1~2잔 이하로 줄입니다.



가능한 한 매일 30분 이상 적절한 운동을 합니다.



적정 체중과 허리둘레를 유지합니다.



스트레스를 줄이고, 즐거운 마음으로 생활합니다.



정기적으로 혈압, 혈당, 콜레스테롤을 측정합니다.



뇌졸중, 심근경색증의 응급 증상을 숙지 발생 즉시 병원에 갑니다.

11



# 심장의 구조와 기능의 이상으로 발생하는 심부전

순환기내과 송지은 과장

12



## 심부전은 어떤 질환이며 주요 원인은 무엇인가요?

심장의 구조적 혹은 기능적 이상으로 심장이 몸에서 혈액을 받아들이는 이완 기능이나 혈액을 짜내서 몸으로 내보내는 수축 기능(펌프 기능)이 감소해 우리 몸에서 필요로 하는 만큼의 혈액을 제대로 공급하지 못해 발생하는 질환입니다. 관상동맥(심장혈관)질환이 심부전의 가장 흔한 원인이고, 조절되지 않은 고혈압, 심장판막질환, 심장근육(심근)질환, 심방세동과 같은 부정맥도 주요 원인입니다. 그 외 빈혈이나 갑상선 질환, 신장 질환, 과도한 음주와 스트레스도 원인이 될 수 있습니다. 드물지만 출산 전후 원인 미상으로 발생하는 산후(임신성)심근병증도 있고, 일부 항암제 사용으로 발생하기도 합니다. 그래서 심부전으로 진단받게 되면 그 원인을 찾기 위한 여러 검사를 진행하게 됩니다.

## 심부전을 의심할만한 증상은 어떤 것이 있을까요?

가장 흔하고 중요한 증상은 호흡 곤란입니다. 활동 시 평소와 달리 과도하게 숨이 차고 증상이 이어진다면 심부전을 의심해봐야 합니다. 질병이 진행됨에 따라 누웠을 때 호흡 곤란, 발작성 야간 호흡 곤란 등이 생길 수도 있습니다. 심장에 혈액이 정체(울혈)되면서 체액 저류로 발목이 붓고, 체중이 늘거나 식욕부진 등의 증상이 나타나기도 합니다. 물론 이러한 증상들이 모두 심부전이라고 할 수는 없지만, 의심되는 증상이 지속된다면 검사를 받아볼 필요가 있습니다.

## 심부전의 진단 과정은 어떻게 되나요?

심부전이 의심되면 혈액검사를 비롯해 심전도검사, 흉부X-ray 검사, 심장 초음파 등의 검사를 진행합니다. 심장 초음파는 심부전을 진단하고 원인을 파악하는 가장 핵심적인 검사로 심장의 구조적 이상과 기능을 평가하고 경과를 파악할 수 있습니다. 필요한 경우에는 심장 MRI나 심장 혈관검사, 심장핵의학검사 등을 통해 심부전을 진단하기도 합니다.

## 심부전 치료는 어떻게 이뤄지나요?

치료 목표는 증상을 개선하고 생명을 연장하는 것입니다. 원인을 치료하고 심부전에 대한 약물치료를 시행합니다. 심장의 수축력을 높이고 혈관을 확장해주며 울혈을 개선하는 기전을 지닌 증명된 심부전 약제들을 꾸준히 복용해야 합니다. 원인이 심장의 구조적인 문제, 즉 관상동맥질환이나 심장 판막 질환이라면 이에 대한 시술이나 수술적 치료가 필요할 수 있습니다. 꾸준한 약물치료, 주기적인 검사와 함께 금주, 금연, 저염식, 체중 관리 등의 위험인자 관리가 필요합니다.

## 심부전의 주요 증상



복수



만성피로



호흡곤란



발목부종



소화불량



수면 장애  
잠을 잘 못잠



위와 같은 증상들은 심부전 뿐만 아니라 다른 질환에서도 발생할 수 있으므로 정확한 감별진단이 필요합니다.

13



## 환자의 마음에 공감하며

## 신속하고 안전하게 간호하다

### 45병동

45병동은 2011년 VIP 병동으로 개설된 이후 2022년 순환기내과 메인 병동으로 지정됐다. 고혈압을 비롯해 관상동맥질환, 심부전, 판막질환, 부정맥 등 혈액 순환 계통 질환 환자를 담당한다. 불안하고 절실한 환자 마음을 가슴 깊이 이해하며 신속하고 안전한 간호에 최선을 다하고 있다.

### 하나님 사랑을 실천한다는 마음으로

45병동 모든 구성원은 환자 경험과 근거 중심의 전문간호를 실현하며 양질의 간호 서비스를 제공하고 있다. 이와 함께 하나님의 사랑을 실천한다는 미션 아래 신뢰받는 간호, 과학적 근거를 기반으로 하는 전문적인 간호, 소통과 감동의 간호, 기독교 정신을 실천하는 간호를 위해 노력한다.

심장혈관 질환은 무엇보다 신속하고 정확한 진단과 적절한 치료가 매우 중요하다. 이에 입원 환자의 재빠른 검사와 시술을 준비하는 상황에서 환자는 물론, 보호자도 편안한 간호를 경험할 수 있도록 최선을 다한다.

어느 환자도 마찬가지로겠지만, 심장 시술 차 내원한 환자들은 특히 더 극도의 불안감을 느끼는 경우가 많다. 그 불안감이 극대화되지 않도록 신속하면서도 친절하고 차분하게 간호해 평안하고 안정적인 병원 생활을 돕는다.

### 기독교 정신으로 성심을 다해 돌보는

언젠가 갑작스레 심정지가 온 환자가 있었는데, 곧바로 CPR과 신속한 대응으로 위험한 상황을 막아낸 일은 오래도록 기억에 남는다. 재빠른 응급 처치 후 중환자실에 이송된 환자는 다행히 회복해 건강한 모습으로 퇴원했다. 지금도 외래 방문일마다 늘 웃으며 감사 인사를 전하고 있다. 건강을 되찾아서 감사할 따름인데 잊지 않고 따스한 마음을 전하니 더욱 고마움을 느낀다. 이처럼 심장혈관 질환은 증상이 갑자기 발현되는 경우가 많아 재빨리 대처하지 않으면 생명을 위협할 수 있는 무서운 질환이다. 이에 45병동은 보호자와 환자에게 특별한 당부를 전했다. 먼저 보호자는 갑작스러운 응급상황에 대비해 항상 환자를 주의 깊게 관찰하도록 한다. 환자는 규칙적인 약물 복용과 정기 검진, 의사의 지시에 따른 생활 습관 개선에 힘써야 한다고. 다소 시간이 걸릴 수 있지만, 함께 힘을 모아 나가면 분명히 회복의 길이 열린다는 믿음도 잊지 말도록.



## MINI INTERVIEW

### 이미원 수간호사

저희 병동 입원환자가 대부분 경험하는 심장질환은 신체적, 정신적으로 큰 영향을 미치기 때문에 환자 상태를 세심하게 살피며 돌보는 것은 매우 중요합니다. 또한, 정확한 소통과 정보 제공을 통해 환자와 가족이 치료를 신뢰할 수 있도록 돕는 것도 간호사의 몫입니다. 45병동이 전문간호가 이루어지는 병동, 환자와 직원이 안전한 병동, 신뢰받는 병동, 소통과 협력이 있는 병동으로 부서원이 즐겁게 일하는 병동이었으면 합니다.



### 박혜진 간호사

위급 상황, 긴장감, 책임감, 배움의 연속. 제가 순환기내과 근무에서 중요하다고 생각하는 표현들입니다. 심장을 주로 다루는 만큼 환자의 위급 상황에 대처하기 위해 긴장감과 책임감을 느끼며 일하고 있습니다. 더욱 효과적인 의료서비스를 제공하기 위해 끊임없이 배우는 자세로 간호하겠습니다.

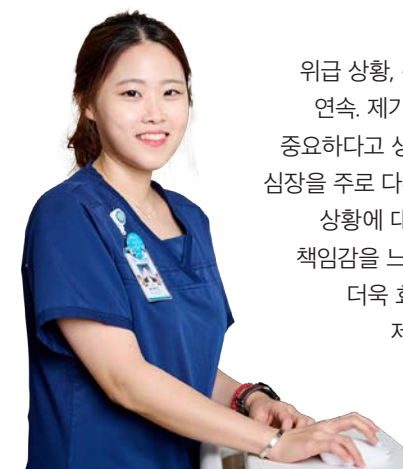

### 이가연 간호사

인공심박동기 삽입 시술 시행 전 많이 불안해하신 환자분께서 시술 후 덕분에 무사히 퇴원할 수 있게 되었다는 말씀을 하셨을 때 환자의 신체적인 치료 뿐만 아니라 마음까지 치유될 수 있다는 것을 깨달았습니다. 생사의 기로에 서 있는 모든 환자분의 심장을 비롯하여 마음도 세심하게 돌보며 최상의 간호를 제공하겠습니다.







## 베트남 (19-8 Hospital) 해외의료연수생 연수

**일시** 2024. 9. 23. (월) ~ 12. 17. (화) (3개월)  
**국가** 베트남 (의사/Nguyen Tuan)  
**연수와** 소화기내과

예수병원 선교국은 지난 2024년 9월 23일부터 12월 17일까지 베트남 19-8 Hospital 의사 1명을 대상으로 의료연수 프로그램을 진행했다. 의료선교 허브병원인 예수병원은 의학적·인격적·신앙적으로 균형잡히고 잘 훈련된 의료인들을 배출하기 위해 국내뿐 아니라 도움이 손길이 필요한 개발도상국들과 국제교류 증진에 앞장서고 있다. 예수병원에서 함께했던 해외 의료진들이 본국으로 돌아가 더 나은 의료활동에 이바지하고 자연스럽게 뿌리내리는 일련의 과정들이 의료선교 허브병원을 만들어나가는 예수병원의 주춧돌이 되고 있다.



## 환우초청예배

**일시** 2024. 12. 12. (목) 19:00  
**장소** 예수병원 본관 2층 로비

제이크루(J. Crew)는 지난 2024년 12월 12일(목) 저녁 7시 본관 2층 로비에서 '환우와 함께하는 제이크루 찬양 예배'를 진행했다. 환우 및 보호자들과 함께 예배하며 서로를 위로하고 격려하는 시간이 되었다. J. Crew는 예수병원을 찾는 모든 사람들에게 복음을 전하기 위해 한 걸음 더 나아가는 예배공동체이다.



## 제9회 의대생선교캠프 성료

**일시** 2024. 11. 28. (목) ~ 30. (토)  
**장소** 예수병원 재활센터 3층

예수병원과 국제의료협력단은 지난 2024년 11월 28일부터 30일까지 3일간 전주 예수병원 재활센터 3층 샤론 홀에서 제9회 의대생 선교캠프(MCMS)를 성공적으로 개최했다. 매년 여름과 겨울에 진행되는 의대생 선교캠프는 의료를 통한 섬김과 예수 그리스도의 복음을 전하는 선교사의 전통을 이어가는 특별한 캠프이다. 이번 캠프는 '선교병원과 함께 여호와를 기뻐하다'라는 주제로 진행되었으며, 전국의 의대생 43명과 원내 의료진 20명이 참여했다. 참가자들은 이번 캠프에 대해 "의료 선교사들의 섬김과 헌신을 마음 깊이 깨닫는 소중한 시간이었다. 이번 캠프를 통해 얻은 뜨거운 믿음의 도전과 선교에 대한 소망을 앞으로 의료 현장에서 실천하고 싶다."고 소감을 전하며, 캠프를 준비한 관계자와 이를 인도해 준 하나님께 감사를 표했다.



## 성탄절 찬양 콘서트

**일시** 2024. 12. 25. (목) 16:00  
**장소** 예수병원 본관 2층 로비

지난 2024년 12월 25일(수) 성탄절에는 예수 그리스도의 탄생이라는 기쁜 소식을 함께 즐거워하고 하나님의 크신 사랑을 함께 나누고자 원내 성탄 찬양 콘서트를 개최했다. 많은 환우분들과 보호자들이 뜨겁게 찬양하며 하나님의 은혜를 나누는 소중한 시간이었다. 앞으로도 이와 같은 예배를 통해 환우와 보호자, 의료진 모두에게 하나님의 깊은 사랑과 위로가 전달되기를 소망한다.





## 무명용사를 꿈꾸며

18

### 글 소아청소년과 박상호 과장

저는 무명용사의 삶을 동경합니다. 비가 오나 눈이 오나 흐트러짐 없이 대오를 지키며 명령에 귀를 기울이다가 명령이 떨어지면 꺾대를 향하여 앞으로 나아가고, 승리의 영광은 취하지 않는 한 명의 무명용사이고 싶습니다.

사람들은 저마다 삶의 가치관을 가지고 살아갑니다. 가치관은 꿈, 목표, 혹은 롤 모델 등 다양하게 표현됩니다. 요즘은 서로에게 삶의 가치관을 물어보는 일이 드뭅니다. 더 이상 상대방에게 진지한 질문을 하지 않는 시대 분위기 속에 조금은 오글거리는 일이 된 것이지요. 그럼에도 우리 모두는 인식하든, 인식하지 못하든 가치관의 지배를 받고 있습니다. 가치 있게 여기는 덕목, 닳고 싶은 멘토, 삶의 이상향은 우리의 삶에 의식적, 무의식적으로 지속적인 영향을 미치고 있습니다. 카카오톡 프로필과 같은 SNS에 직접적으로 표현하기도 하고, 중요한 결정 단계에서, 직장 동료와의 사소한 관계 가운데에서, 씬 없이 돌아가는 나의 머릿속 생각들에서 나침반이 되어줍니다.

최근 저는 마태복음 5장을 읽어 내려가며 평소 말씀 묵상에서 생각하지 못했던 깨달음이 있었습니다. 현대 사회와는 너무나 다른 환경이었던 2천년 전, 예수님께서서는 지금을 살아가는 내가 어떤 삶을 살아야 하는지 이미 너무나도 명확하고 간결하게 말씀해 주셨던 것입니다. 예수님을 믿기로 작정한 내가 2025년을 살아가며 어떤 고민을 하고, 어떤 문제를 맞닥뜨리게 될지, 어떤 소망(혹은 욕심)을 갖게 될지를 너무나도 잘 알고 계시고, 어떻게 대처해야 하는지 명징하게 일러주고 있었습니다. 예수님께서 정확히 2025년의 세상을 염두해두고 말씀하시진 않으셨을 것임에도 현재를 살아가는 현대인들에게 적용 가능한 말씀들이라면, AI와 가상현실이 일상이 되고, 화성 식민지화가 현실이 되는 수십 수백년 후의 시대에도 마태복음 5장의 말씀은 크리스천이 삶을 살아가는데 유일하고 완벽한 가이드라인이 되겠구나 싶었습니다. 물론 예수님께서 다시 오시기 전까지 말입니다. 그렇습니다. 가이드라인입니다. 성경은 우리에게 인생의 가이드라인입니다. 때로는 지혜와 감성이 풍부했던 왕의 노랫말로, 때로운 우직한 선교사의 감동적인 편지글로 우리 삶의 등불이 되어줍니다. 병원에 근무하며 치료 과정에서 가이드라인의 중요성은 아무리 강조해도 지나치지 않습니다. 의료직 뿐만 아니라 행정, 사무직에 있어서도 업무의 절차와 과정은 반드시 지켜야 하는 것입니다. 하지만 가이드라인을 무시하거나, 절차대로 하지 못해서 환자를 치료함에

있어 치명적인 실수가 매일 발생하는 병원이 있다면, 그 병원이 제대로 된 병원일까요. 아마 특단의 조치가 필요할 것입니다. 솔직하게 말하자면 병원을 예로 들 필요도 없습니다. 저의 삶을 바라보니 예수님께서 말씀하신 가이드라인을 무시하고 살아가고 있었습니다. 아니 오히려 그 반대로 살아가고 있었습니다. 이 정도면 거의 무신론자에 가깝다고 볼 수 있겠습니다. 내 자신이 크리스천이 맞긴 한 건지, 예수님을 믿는다고 말할 수 있는지 의문이 들었습니다. 저는 절망감에 사로잡혔습니다. 자기혐오에서 도무지 헤어나올 수 없을 것 같았던 때, 한 가지 의문점이 들었습니다. 왜 이런 나에게 바로 벼락을 내리시거나 큰 벌을 주지 않으시지? 답은 사랑이었습니다. 그럼에도 불구하고 나를 사랑한다고 여기저기 설세없이 외치고 있었습니다. 성경은 우리 삶의 가이드라인이자 우리를 사랑하시는 하나님 자신의 가이드라인이기도 했습니다.

대학 학부시절 철학강의 중 교수님께서 '참된 스승이 없는 자 고아와 같다'라고 하셨습니다. 저는 그날 마음에 큰 구멍이 뚫린 듯 허한 마음으로 하루종일 거리를 배회했던 기억이 납니다. 아마도 스승으로 떠올릴만한 누군가가 없었던 모양입니다. 세월이 지나면서 그 누구도 하나님만큼 진실하고 참된(사실 '대단한'이라는 표현을 쓰고 싶습니다만) 스승은 존재할 수 없음, 그리고 그 하나님께서 우리에게 직접 찾아와 주셔서 친히 선생님이 되어 주셨음을 알게 되었습니다.

저는 무명용사의 삶을 동경합니다. 무명용사는 무엇입니까. 이름도 없고 빛도 없이 자신의 사명을 묵묵히 해나가는 한 명의 충성된 군사입니다. 그에게 자신만의 목표는 없습니다. 비가 오나 눈이 오나 흐트러짐 없이 대오를 지키며 명령에 귀를 기울이다가 명령이 떨어지면 꺾대를 향하여 앞으로 나아가고, 승리의 영광은 취하지 않는 한 명의 무명용사이고 싶습니다. 물론 지금의 제 삶을 보면 아직 멀기만 합니다. 하나님께서 주신 가이드라인을 열심히 읽다 보면 훈련과 연단을 기대해 볼 수 있지 않을까요. 그리고 언젠가 하나님 앞으로 나아가갈 때 '다른 사람은 몰라도 내가 다 안다.'라고 하나님께서 제게 말씀해 주시기를 꿈꾸어 봅니다.

19



## 전국 민간의료기관 최초의 의학박물관,

## 전주지역 의료선교 유산을 보존하다.

### 구바울기념의학박물관

1998년 예수병원 100주년을 기념하여 역사사료실을 개설하였으며, 2009년 민간의료기관 최초 제2종 전문박물관인 ‘예수병원의학박물관’으로 개관하였다. 지역에 전문박물관으로써 역할을 충실하게 하여 2022년 전주기독교근대역사기념관 개관을 하면서 한국 전쟁 후 가장 어려운 시대에 산업화 발전 및 예수병원에 큰 기여를 한 구바울 선교사(Paul crane)의 업적을 기리며 ‘구바울기념의학박물관’으로 명칭을 변경하면서 2024년엔 주무관청에 문화유산으로서 가치를 인정받은 124건 이상의 유물과 전시, 교육, 체험 프로그램을 운영할 수 있는 시설을 통해 1종 전문의학박물관으로 승급되어 운영되고 있다.

근·현대 전주지역 의료선교  
문화유산의 파수꾼

구바울기념의학박물관은 1898년 마티잉골드 선교사가 은송리에 작은 초가집에서 여인과 여자아이들만 진료하는 진료소를 시작으로, 아름다운병원, 야소병원이라 불리었던 역사와 함께, 한국전쟁기 활동했던 구바울 선교사, 1971년에 준공된 예수병원과 1990년 설대위 선교사가 한국을 떠날 때까지의 발자취를 간직하고 있다. 박물관에서 소장하고 있는 유물은 총 523건 11,023점으로 국내에서 등록된 전문 의학박물관 중에서 가장 많은 수량을 관리하고 있다. 2008년 문화재청 근대문화유산 의료분야 목록에는 ‘사진(예수병원 초대 병원장 마티 잉골드가 왕진가는 모습)’, ‘방광내시경’, ‘요도확장기’, ‘안과용 수술기구’, ‘종양 심부 치료기록지’ 총 5건의 소장유물이 등재되었다.



제1종 의학 전문박물관,  
구바울기념의학박물관

2022년 개관 후 전국에서 기독교 성지순례 방문객과 여름성경학교, 겨울 수련회 참여 학생들이 방문해 호남지역 복음 시작의 역사와 삼각선교(복음, 교육, 의료)중 의료선교분야를 통해 펼치신 사랑과 섬김을 듣고 은혜의 시간이 된다는 소식이 전해지면서 전년도엔 2만명이 넘게 방문하여 전주를 찾는 이들의 문화적 콘텐츠를 창출하는 변모를 보여 주고 있다. 올해도 더욱 다양하고 특색있는 전시, 교육, 행사를 기획하고자 하며, 기독교 절기별 문화행사와 ‘문화살롱’이라는 교육·체험 프로그램을 진행하여, 지역민뿐 아니라 전주를 찾는 여행객들과 동행하는 박물관으로 발전하고자 한다.

### 관람 안내

관람료	관람 시간	휴관일
무료	평일 10:00 ~17:00	주일 및 법정공휴일, 개관기념일(10월 7일)
주소	주차 안내	
전북특별자치도 전주시 완산구 서원로 382	기념관 주차장 및 인근 공터	
전주기독교근대역사기념관		
문의 구바울기념의학박물관 063-230-8778		



선교사님들의  
섬김의 역사 속에서  
살아가기를 원합니다.

구바울기념의학박물관  
학예연구사 안정수



박물관에서 전시·연구하는 학예연구사가 되기 위해 많은 노력을 해왔고, 기회가 되어 구바울기념의학박물관에서 근무하게 되었다. 이곳에서 선교사님들이 떠나면 타국까지 와서 건강의 적신호가 있을 때까지 선교를 이어 갔는지에 대한 의문이 들었다. 다양한 자료를 접하게 되면서 선교사님들의 사랑과 은혜의 역사를 마주하게 되었다. 여기서 느꼈던 좋은 감사와 은혜를 박물관에 찾아오는 분들에게 전달하고 싶었으며, 이것은 나를 이곳으로 이끄신 우리 하나님의 인도하심으로 알고 살아가고자 한다.



# 특별하고도 자연스러운 신앙 여정의 선택

참병원 양창렬 원장



삶은 선택의 연속이다. 우리는 살면서 끊임없이 선택하고, 이로 인해 변화한다. 참병원 양창렬 원장은 전문적인 의술을 배우고 익히기 위해 예수병원을 선택했다. 그리고 그곳에서 보낸 10년은 그의 삶에 커다란 자양분이 되었다. 정형외과 전문의로 성장하는 토대를 닦은 예수병원에서의 시간은 늘 감사한 순간으로 남아 있다. 신앙 여정의 자연스러운 선택이었던 이야기를 들어본다.

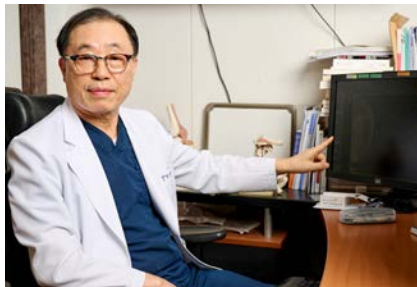

양창렬 원장

전북대학교 의과대학 졸업  
예수병원 정형외과 전문의 취득  
現 전주 예수병원 새힘 암환자후원회 회장  
現 전라북도 교육청 학교 안정공제회 자문의원  
現 전북 골절 협회 회장  
前 전주 예수병원 정형외과 과장

前 전주 기독교병원 원장  
前 전주 참정형외과 원장  
前 전북대학교 의과대학 정형외과 외래교수  
대한정형외과학회 정회원  
대한골절학회 정회원

## 정형외과 전문의로 성장한 예수병원

“대학에 입학해서 ‘베데스다’(요한복음 5장 2절 예루살렘 양문 옆에 있는 못)라는 동아리 활동을 시작했습니다. 그러면서 예수님을 영접하게 되었지요.”

대학 졸업 후 양창렬 원장은 인턴 생활을 하기 위해 예수병원을 선택했다. 당시에는 특별한 선택이었지만, 돌이켜 생각해 보면 자신의 신앙 여정에 있어 자연스러운 선택이었다고 회상했다. 의사 자격은 대학에서 텍스트로 이뤄냈지만, 실질적인 의료 지식이나 수술 방법은 예수병원에서 배우고 익힐 수 있었다. 전공의 5년과 임상과장 5년, 총 10년을 재직하며 정형외과 전문의로 성장했다.

당시 배움을 토대로 개원해 30년 동안 정형외과 의사로 활동하고 있다. 그뿐만 아니라 현재까지 함께하고 있는 평생 파트너 김민기 원장을 만난 곳도 바로 예수병원이다. 예수병원과 인연의 끈은 동문회와 암 환자후원회 등을 통해 오랜 시간 이어오고 있다.

예수병원에 근무하면서 다양하고도 난이도 높은 수술을 많이 했다. 그만큼 기억에 남는 환자들도 여럿. 수술 결과가 좋지 않거나 부족함이 남은 환자가 유난히 잊히지 않는다.

20대 젊은 여성 환자도 그중 하나다. 추락으로 흉요추에 골절이 발생해 마비 상태로 응급실에 실려 왔다. 당시 새로운 기술인 척추경 나사못 고정으로 응급수술을 시행했다. 수술 후 척추 마비는 호전됐는데, 족관절 마비가 완전히 회복되지 않고 부전마비가 발생했다. 족관절 바깥쪽으로 잡아당기는 근력이 약해 자주 넘어지고 감각도 떨어지면서 피부 손상이 자주 생겨 현재까지도 수십 차례 반복적으로 진료하고 있다. 힘든 상황에서도 자신의 상태를 받아들이고 살아가는 모습이 장하면서도 결과가 더 좋았으면 하는 아쉬움이 남는다.

## 선교병원으로서 역할을 충실히 이어가길

정형외과 전문의가 된 지 어느새 35년. 긴 세월 동안 변한 것도 많지만, 그대로인 것도 참 많다.

“기본적인 지식이나 수술 기법은 전이나 지금이나 대동소이(大同小異)합니다. 다만 MRI, 초음파 등 진단 기법과 골절에 사용되는 내고정물 관절경 수술이나 인공관절 수술 등은 비약적으로 발전했습니다. 환자의 의식과 요구도 많이 달라졌지요.”

이에 정형외과 의사로서 비수술적 요법과 수술적 치료 중 무엇을 선택할지 애매한 경우가 많아 고민도 깊어졌다. 그럴 때면 ‘내가 환자라면’ 혹은 ‘내 가족이라면’ 어떤 치료법을 선택할 것인지 자문하고 선택하기도 한다. 무엇보다 시술이나 치료가 환자에게 해가 되거나 하지 않는 것만 못할 수 있기에 늘 경계하고 있다. 개원한 지 30년이나 흘렸지만, 아직도 가끔 원장님이 아닌 선생이나 과장이라 부르는 환자들이 있다. 대부분 예수병원에서 만난 환자나 직원들이다. 큰 배움이 있었던 예수병원에서의 10년을 떠올려주기에 원장이라 불릴 때보다 더 정겹다. 최근 예수병원 발전기금을 기탁한 이유도 이에 맞닿아 있다. 신충식 원장이 외국 후배이기도 하고, 발전기금을 확보하기 위한 노력을 옆에서 지켜보면서 힘을 더하고 싶었다고. 발전기금은 고민 끝에 암 환자후원회 이사장으로서 6년간 후원회에 기탁한 액수와 맞췄다. 항상 마음 속에 함께하는 예수병원에 대한 기대와 바람도 전했다.

“세상이 급격하게 변한 만큼 예수병원도 발전해 왔습니다. 또 한 단계 도약하기 위한 여러 가지 사업들을 계획하고 있다고 알고 있습니다. 오랜 역사에 걸맞게 잘 준비하고 실행했으면 합니다. 설립 취지에 맞게 선교병원으로서도 충실히 역할을 다하는 병원이 되길 기원합니다.”



# 숭고한 희생을 추모하는 기독교인 순교지

## 영광군 야월교회·염산교회

24 전남 영광군은 6.25 한국전쟁 당시 가장 많은 순교자가 발생한 지역이다. 세계교회 역사에도 기록되어 있을 정도로 세계적인 순교지로 손꼽힌다. 북한군의 교회 탄압에 항거하던 194명의 기독교인이 목숨을 잃었는데, 이들 대부분이 염산교회와 야월교회 교인들이었다. 두 교회를 찾아 우리나라 기독교 역사를 확인하고 숭고한 희생을



### 염산의 첫 교회, 야월교회

전쟁이라는 힘든 상황에서도 선조들은 굳건히 신앙을 지켰다. 전남 영광군에는 믿음을 지키다 쓰러져간 수많은 선조의 피와 눈물이 서려 있다. 야월교회도 그중 하나다. 1900년대 초 전라남도에서 선교 활동을 펼친 유진 벨 선교사가 세운 염산 지역 첫 교회다. 유진 벨 선교사가 영광군 염산면에 오게 된 데에는 우연한 이유가 작용했다. 목표에 선교센터를 만들고 복음을 전하다 서해안으로 올라오던 길에 잘못 정박한 곳이 영광군 야월리 포구였다. 당시 이미 몇몇 가정에서 가족 예배를 드리고 있었다고 한다. 유진 벨 선교사가 1908년 야월교회를 세우면서 야월리라는 조그마한 시골 마을에 첫 교회가 들어섰다.

시골의 조그마한 예배당은 일제강점기에도 단단한 믿음으로 갖은 핍박을 이겨냈다. 그리고 마침내 광복을 맞아 신앙의 자유를 누리게 됐다. 그러나 그 순간은 그리 오래가지 못했다. 6.25라는 커다란 시련이 닥친 것. 한국전쟁이 발발하며 이념 갈등은 극에 달했고, 평화롭던 교회는 참혹한 상황을 맞닥뜨렸다. 65명의 전 교인이 잔혹하게 목숨을 잃었고, 교회도 불태워졌다. 그야말로 형언할 수 없는 참상이 벌어지고 말았다. 그럼에도 믿음의 씨앗은 사그라지지 않았다. 살아남은 가족과 이웃들이 불타버린 교회를 재건하며 숭고한 희생을 기렸다. 원망과 미움 대신 용서와 화해를 실천하며 진정한 신앙인의 모습을 보여줬다. 그 마음을 가슴 깊이 새기며 순교기념관을 시작으로 기념탑, 기념관, 교육탑까지 차분히 둘러보았다. 조금 더 여유로운 어느 날 다시 찾아 하룻밤 묵을 것을 기약하며 발걸음을 옮겼다.

### 77인의 신앙이 깃든 염산교회

야월교회에서 차로 10분여 남짓 달려 찾아간 곳은 염산면 봉남리에 자리한 염산교회. 무려 77인의 순교자의 신앙이 깃든 우리나라 최고 순교성지다. 조용하고 평안한 현재 모습 속에 감히 상상조차 안 되는 아픔을 간직하고 있다는 사실에 마음이 아려왔다. 이곳에는 6.25 당시 퇴각하지 못한 북한군이 교회당에 불을 지르고, 교인들을 참혹하게 죽인 아픔이 서려 있다. 단지 예수님을 믿는다는 이유만으로 수장당한 교인들이 외친 ‘우리는 천국 간다’를 제목으로 한 시비 앞에 서서 한 자 한 자 깊이 눌러 담아 보았다. 죽음 앞에서도 천국에 간다는 믿음을 잃지 않은 깊은 신앙심이 고스란히 느껴졌다. 담임목사인 김방호 목사는 죽임을 당하는 순간에도 자녀들에게 공산당에 대한 원망보다 안타까운 마음을 전하기도 했다.

“너희는 절대로 미워하지 말고 무서워하지 말라. 몰라서 그러는 거야”

죽음에 담대히 맞서며 오히려 예수님을 모르는 무지몽매함을 안쓰러워했다니. 헤아릴 수 없을 정도로 깊고도 깊은 신앙심이란 그런 것일까.

염산교회는 한국기독교 순교 사적지 제1호의 명성에 맞게 순교 성지로서의 모습을 갖추고 있다. 2,000

여 평 부지에 순교 공원을 조성해 순교자료 전시관과 순교 교육관을 건립했다. 200여 점의 자료와 유물을 전시하고 있으며 교회 앞에는 77인의 순교비를 세웠다. 순교자들의 합동 무덤과 기념비, 김방호 목사 부부의 묘역을 차례로 찾아 숭고한 희생을 기렸다. 순교기념관 잔디마당에 자리한 순교 기념비와 순교자 합장묘를 마주하니 뜨거운 감정이 올라온다. 교회를 감싸는 평화로운 분위기에 오히려 마음에 거센 파도가 인다. 일렁이는 감정을 다스리며 깊은 바다로 사라져간 순교자의 이름 하나하나를 꼭꼭 눌러 담았다. 진심으로 평안을 빌면서.

**야월교회** 전남 영광군 칠산로 565

**염산교회** 전남 영광군 염산면 향화로5길 34-30





# 리니 폴커슨 데이비스 선교사의 묘비에서

글 김윤환 영상의학과장

왜 여기 이 선교사님의 묘비가 맨 먼저 위치해 있을까? 오래 전부터 나의 머릿속에 맴돌았던 질문이다. 1892년 한국에 첫발을 디딘 미국 남장로회 최초의 개척 선교사 리니 데이비스(Linnie Davis). 그는 현재 예수병원 선교사 묘역에 잠들어 있다. 그가 유년 시절을 보낸 미국 버지니아주 아빙돈이라는 도시에 싱킹 스프링 장로교회를 방문한 후 오늘날에도 많은 이들에게 감동을 주고 있는 그의 숭고한 희생을 기리기 위해 적지만 의미 있는 기부를 결심하게 되었다. 손주의 바람으로 버지니아주 샬럿즈빌로 이민 간 아



하는 날 새벽에 깨어나 홀로 메모하게 되었고, 출발 직전에 운전할 아들에게 설명해주며 내심 도움을 기대하며 여행이 시작되었다. 아들이 근무하는 샬럿즈빌의 버지니아 주립대학 병원, 의대 건물들을 우선 둘러보았고, 이 도시 제1 장로교회를 방문을 해서 우리 예수병원 초창기 원장을 파송했다는 교회의 외관만이라도 기록하고자 교회 입구에서 서둘러 기념 촬영을 하고, 이곳 도시 스타운턴으로 향했다. 이 도시에 위치한 제2 장로교회로 가서는 마침 주일 예배가 끝나서 교회 안을 구경하게 되었는데, 우연히

교회 안에 교회 역사관이 있음을 안내 받게 되었다. 내부엔 옛날 군산과 광주에서 일하셨던 선교사님이 가져온 사진, 한국 부채, 짚신 등이 장 속에 보관되어 있었다. 이어서 고속도로와 연결된 몇몇 도시에 들러 전킨 파송교회, 전킨 스트리트 등을 돌아보며 부지런히 목적지로 내려갔다. 그러다가 BLACK MOUNTAIN에서 합류하기로 한 순천, 목포, 샌프란시스코 팀이 궁금하여 전화를 드렸다. 그 팀의 서종옥 원장이 전날 다녀온 리니 데이비스 선교사의 묘 교회 방문을 추천하여 그곳을 둘러 보게 되었다. 간밤에 자료를 보고 이 교회의 위치와 역사적 의미를 알고는 있었으나 그냥 지나칠 뻔한 순간, 전화 연결로 된 우연한 기회로 250년이 넘는 교회를 방문하게 되어 사진을 얻게 되었다. 이 때 문득 한국 예수병원 선교사 묘원에 잠든 리니 데이비스 선교사의 묘비가 떠올랐다. 감회가 새로웠다. 고향을 떠나 머나먼 이국 땅에서 사명을 다한 최초의 선교사를 생각하며 두 손을 모으게 되었다. 예수병원 선교사 묘원이 더 많은 분들에게 알려져 리니 데이비스와 같은 선교사들의 삶을 공유하며 온 세계로 복음 전파에 귀중한 장소로 재탄생하길 기도한다.

미국으로 출발하기 2달 전에 우연히 군산 서종표 목사의 버지니아주 여러 도시를 방문하여 과거 130여 년 전에 파송 선교사님들의 흔적을 찾아 교회와 후손들을 방문하면서 기록해 놓은 귀중한 자료를 얻게 되었다. BLACK MOUNTAIN까지의 운전 경로에 따라 도시 별 과거 남 장로교 선교사 파송 교회와 후손의 만남 등의 기록을 출판

미국으로 출발하기 2달 전에 우연히 군산 서종표 목사의 버지니아주 여러 도시를 방문하여 과거 130여 년 전에 파송 선교사님들의 흔적을 찾아 교회와 후손들을 방문하면서 기록해 놓은 귀중한 자료를 얻게 되었다. BLACK MOUNTAIN까지의 운전 경로에 따라 도시 별 과거 남 장로교 선교사 파송 교회와 후손의 만남 등의 기록을 출판

## 언제나 빛나는 순간을 믿어요

원무과 박예인

영화 <인턴>에 나오는 벤 휘테커는 2025년에 제가 닮고 싶은 인물입니다. <인턴>은 오랜 시간 사별 후 지루한 은퇴 생활을 보내던 70세 노인 벤(로버트 드니로)이 줄스 오스틴(앤 해서웨이)이 창업한 온라인 패션 사이트 회사에 시니어 인턴으로 입사하면서 벌어지는 이야기를 담고 있습니다.

### 무엇에도 늦은 도전은 없음을 기억하며

2024년 12월의 마지막 주말, 다가오는 2025년을 맞이하며 2015년에 처음 봤던 <인턴>을 다시 감상했는데요. 이번에는 예전과는 또 다른 감회를 느꼈습니다. <인턴>은 여러 가지 주제를 담고 있는 영화입니다. 시니어 인턴 벤의 설정에서 알 수 있듯이 노인 일자리 문제, 줄스를 통해 풀어낸 워킹맘의 이야기, 그리고 벤이 일하는 공간으로 상징되는 빠르게 변화하는 현대 사회 속에서도 변치 않는 오래된 가치들이 그것입니다. 처음 <인턴>을 봤던 2015년의 저는 이런 주제들에 초점을 맞추며 영화를 봤지만, 이번에는 벤의 반짝이는 눈빛에 더 큰 감명을 받았습니다. 특히 영화 중반, 벤이 데이트 중 10초 동안 자기소개를 하는 장면이 마음에 깊이 남았습니다. “홀아비에 아들 하나, 손주 둘, 이제 무용지물이 된 전화번호부 제작 일을 했으며, 요즘 인턴으로 즐겁게 일하고 있어요. 그리고 가장 좋은 소식은 직장에서 만난 여자한테 완전히 반했다는 거죠.”

평생 일하며 부사장까지 올랐던 과거의 영광과 추억이 무의미하다는 뜻이 아니라, 지금과 내일이 더 기대되고 만족스럽다는 벤의 행복한 마음이 느껴지는 대사였습니다. 이때 벤의 모습은 2024년을 되돌아보는 계기를 만들어주었습니다. 새로운 부서에서 새로운 일을 시작했지만, 때로는 하루하루가 쳇바퀴 도는 것처럼 느껴졌던 제 모습이 과연 벤처럼 반짝이고 있었는지 스스로 물어보았습니다. 모든 순간이 행복하고 즐거울 수는 없겠지만, 2025년에는 괴로움과 고뇌의 시간조차도 빛나던 순간으로 기억될 수 있도록 열심히 일하며 새롭게 도전하는 한 해를 만들고 싶습니다. 2025년이 되었는데도 전과 변함없는 일상에 지쳤다면, 영화 <인턴>을 보시길 추천합니다. 인턴은 “내 일상은 과거 혹은 미래의 내가 원하는 아주 특별한 하루”라는 위로와 “무엇에도 늦은 도전은 없다”는 용기를 주는 영화니까요.





# 예수병원 협력병원 소개

365의원 (사)대한결핵협회전라북도지부 복심자의원 (사)인구보건복지협회전북특별자치도지회가족보건의원 (사)한국건강관리협회건강증진의원 JB혈관외과  
PSI한술비뇨기과의원 ㉠ 가족사랑요양병원 강남세브란스병원 강남호랑이마취통증의학과의원 강만춘내과 강북삼성병원 강성호마취통증의학과의원  
강신영가정의학과의원 강원택내과의원 강정성내과의원 강초희외과의원 강충희제통의원 개정정신건강의학과의원 건강나라요양병원 건강제일의원  
건국대학교병원 고려대학교구로병원 고려대학교안암병원 고려연합의원 고산성모의원 고창노인요양병원 고창종합병원 골든카운티요양병원  
곽병찬가정의학과의원 구세의원 국민내과의원 군산.정읍성신병원 군산베스트한방병원 군산봉요양병원 군산속편한내과의원 군산원광호도요양병원  
군산의료원 군산중앙의원 군산학문외과의원 군산현대이비인후과의원 굿모닝비뇨기과의원 굿모닝의원 권철내과의원 그레이스산부인과 기운찬마취통증의학과  
길연함마취통증의학과의원 김귀완내과의원 김내과의원 김문중내과의원 김문철내과의원 김봉준정신건강의학과의원 김비뇨기과의원 김성국내과의원  
김양박이비인후과의원 김양호내과의원 김완길이비인후과의원 김용성내과의원 김유창재활의학과의원 김임신경정신과의원 김제오케이의원 김제중앙병원  
김소희유외과 김종구내과의원 김종민가정의학과의원 김중범소아청소년과의원 김태수마취통증의학과의원 김현중내과의원 김형식내과의원 김혜영소아청소년과  
김홍기가정의학과의원 김희정내과의원 ㉡ 나눔요양병원 나방주내과의원 나영균내과 나은요양병원 남부연합의원 남원의료원 남원정형외과의원 노금석외과의원  
누가외과연합의원 누가정형외과의원 누가한방병원 늘편한내과의원 늘푸른소아청소년과의원 ㉢ 다나은가정의학과 다나을한의원 다나이비인후과의원  
다나소아청소년과의원 다사랑병원 다솔아동병원 대성의원 대자인병원 더건강한내과의원 더나은마디의원 더세움병원 덕진내과의원 덕진재활의학과의원  
도신경외과의원 도은정형외과의원 동군산병원 동산정형외과의원 동아의원 두드림내과의원 드림슬병원 드림연합의원 ㉣ 라온소아청소년과의원  
리엔박소아청소년과의원 ㉤ 마디사랑의원 마령가정의학과의원 마음의평화정신건강의학과의원 마음편한요양병원 만성연합내과산부인과의원 만인요양병원  
맑은샘내과의원 맑은안과의원 맑은정신건강의학과의원 맘외과의원 맘정신건강의학과의원 모아산부인과의원 무주신경외과의원 문실버요양병원  
문이비인후과의원 미듬내과의원 미래내과의원 미래마취통증의학과의원 미래산부인과의원 미래와여성산부인과의원 미즈아이산부인과의원  
미즈웰김영희산부인과의원 민가정의학과 믿음병원 ㉥ 바른마취통증의학과의원 바른비뇨의학과의원 바른영상의학과의원 박상배내과의원 박승민내과의원  
박영삼세이유외과 박외과의원 박이비인후과의원 박일주내과의원 박정형외과의원 박종관비뇨의학과 박종혁민음병원 박전수정형외과의원 밝은안과의원  
복음연합내과의원 분병원 분안과의원 보빛소아청소년과의원 봉동현대정형외과의원 부안성모병원 부안효요양병원 부천세종병원 분당서울대학교병원  
㉦ 사랑가정의학과의원 사랑요양병원 산호가정의학과의원 삼광의원 삼남재활의학과병원 삼봉척편한마취통증의학과의원 삼성가정의학과의원  
삼성드림소아청소년과의원 삼성서울병원 새란산부인과의원 새봄가정의학과 새소망정형외과의원 새전주요양병원 서경락가정의학과의원 서기창치과의원  
서복주내과의원 서비뇨기과의원 서신전주내과의원 서울가정의학과의원 서울내과의원 서울대병원 서울마취통증의학과의원 서울성모병원 서울아산병원  
서울영상의학과의원 서울정형외과의원 서지석이비인후과의원 세나여성의원 석정웰파크병원 석정웰파크요양병원 성모안과의원 성모요양병원 성모의원  
성심의원 세나유의원 세미한병원 세브란스병원 소룡의원 소망가정의학과의원 소양제일의원 속편한내과영상의학과의원 속편한내과의원 속편한내과의원(함양)  
손영돈내과의원 송대원신경과의원 송민주내과의원 송천수내과의원 송헌섭소아청소년과의원 송호신내과의원 송희원산부인과의원 수병원 수요양병원  
수피부과의원 시민의원 신경덕내과의원 신대균내과의원 신세계병원 신세계정형외과병원 신우중내과의원 신일균신경외과의원 신통내과의원 실토암병원  
실로암안과의원 쌍치의원 ㉧ 아남내과의원 아름다운피부과의원 아중요양병원 양빛나유외과의원 양윤정신경과의원 어의당한방병원 에덴산부인과의원  
에코내과의원 에코산부인과 에코소아청소년과의원 엔젤연합소아청소년과의원 엠마오사랑병원 연세가정의학과내과의원 연세김창훈내과의원  
연세베스트신경외과의원 연세수가정의학과의원 연세안과의원 연세의원 연수요양병원 연정형외과의원 연희내과의원 열린가정의학과의원 예송요양병원  
예수가정의학과의원 예일소아청소년과의원 오강렬내과의원 오비뇨기과의원 오석규내과 오성수외과의원 오충용내과의원 온고을재활의학과병원  
온누리연합내과의원 완주군아름다운노인전문병원 완주요양병원 왕원기이비인후과의원 웅진가정의학과의원 우리가정의학과 우리가정의학과(오수)  
우리노인전문병원 우리들사랑요양병원 우리들소아청소년과의원 우리들항외과 우리마디의원 우리요양병원 우리의원 우리항맥외과의원 우석대부속전주한방병원  
원광대학교병원 원광대학교한방병원 원자력병원 원평연합의원 위사랑연합내과의원 위이비인후과의원 위편안내과의원 유관희내과의원 유라인외과  
유로병원 유비내과의원 유사상외과의원 유앤장외과의원 윤성균내과의원 으뜸병원 은소아청소년과의원 은파요양병원 은현정정신건강의학과의원  
은해산부인과 은해한의원 이남심내과정형외과의원 이노플러스성형외과의원 이대목동병원 이대서울병원 이덕수내과의원 이동엽진심내과 이명철정형외과의원  
이상권가정의학과의원 이수영내과의원 이순형내과의원 이승현내과의원 이안의원 이앤오내과의원 이영승내과의원 이영식이비인후과의원 이외과의원  
이원교내과의원 이지내과의원 이지영소아청소년과의원 이진홍내과의원 이춘규의원 이충섭내과의원 이태관내과의원 이형룡내과의원 이흥내과의원  
이흥철소아청소년과의원 익산내과의원 익산미소요양병원 익산병원 인천세종병원 임계숙이비인후과소아청소년과의원 임실내과의원 임실중앙요양병원  
임지현내과의원 임진한내과의원 ㉨ 장기영정형외과의원 장내과의원 장대영소아청소년과의원 장앤김정신건강의학과의원 장용범내과의원 장현철내과의원  
장희성내과의원 전남대학교병원 전내과의원 전북특별자치도 마음사랑병원 전북대학교병원 전영민피부과의원 전일한방병원 전중율소아청소년과의원  
전중일내과의원 전주E재활의학과의원 전주더블유한방병원 전주정드림요양병원 전주가정의원 전주고려병원 전주내과영상의학과의원 전주늘사랑요양병원  
전주드림내과의원 전주병원 전주비타민의원 전주선요양병원 전주에스한방병원 전주우리들병원 전주중앙요양병원 전주한양내과 전주항창외과의원 정내과의원  
정덕영안과의원 정성산부인과의원 정영태안과의원 정읍항도외과의원 정읍내과의원 정읍사랑요양병원 정읍시립요양병원 정읍아산병원 정한샘내과의원  
조수영소아청소년과의원 조용원정형외과의원 조은내과의원 조은마디의원 조삼의원 주내과의원 준피부과의원 중앙가정의학과의원 중앙대학교병원  
중앙마취통증의학과 중앙의원 중앙정신건강의학과의원 지구촌내과의원 지리산한방병원 진이비인후과의원 ㉩ 차경연산부인과의원 차병원 참병원  
참사랑요양병원 참조은신내과의원 참좋은내과의원 척척마취통증의학과의원 청록요양병원 청춘내과의원 최상인내과의원 최수영내과의원 최수인내과의원  
치유숲정신건강의학과 친철한신경외과의원 ㉪ 코벨소내과의원 키보정형외과 키즈드림아이엠씨병원 ㉫ 탐가정의학과의원 탐신경외과재활의학과의원  
탐이비인후과의원 튼튼마디의원 튼튼한방병원 ㉬ 편한내과의원 평화로운내과의원 평화맑은신경과의원 포도나무요양병원 푸른가정의학과의원 푸른내과의원  
푸른산부인과의원 푸른안과의원 피노키오소아청소년과의원 ㉭ 하가내과의원 하나외과의원 하나이비인후과의원 하나정신건강의학과의원 하늘가정의학과의원  
하늘내과의원 학문외과의원 학산요양병원 한국노인요양병원 한국신경외과의원 한국요양병원 한길요양병원 한나여성의원 한마음산부인과의원 한마음안과의원  
한마음요양병원 한빛정형외과의원 한사랑마취통증의학과의원 한사랑산부인과의원 한사랑요양병원 한서요양병원 한솔요양병원 한양대학교병원  
한양정형외과의원 한일정형외과의원 한호수내과의원 향도외과의원 해강내과의원 해맑은요양병원 해맑은연합소아청소년과의원 해빛한방병원 행복나라요양병원  
행복한요양병원 허기석내과의원 허원영내과의원 혁신가정의학과 혁신이비인후과의원 혁신편안내과의원 현대가정의학과의원 현대내과의원 현대이비인후과의원  
현대중앙안과의원 현대통증의학과의원 현정례내과의원 혜성병원 호남누가내과의원 호성전주병원 홍명주내과의원 홍영민내과의원 홍외과의원 활기찬의원  
효사랑가족요양병원 효사랑전주요양병원 효자내과의원 효자이비인후과의원 효정내과의원 효전연합내과의원 효전한방병원 힘내라정형외과 힐링요양병원

## 다시보기

### 1월 26일(일) 방송 닥터 MBC

## 당뇨병

### 내분비내과 송선경 과장



최근 우리 나라에서 당뇨병이 폭발적으로 늘어나면서 당뇨병 환자가 국  
민 다섯명 중 두 명이 발생하는 위험에 직면해 있습니다. 이렇게 당뇨병  
은 우리 주변에서 흔하게 볼 수 있는 만성 질환이 되었고 적절히 관리하  
지 못하면 다양한 만성 합병증이 발생하여 일상 생활이 불편하고 삶의  
질이 떨어질 뿐만 아니라 뇌졸중, 협심증, 신부전 등 치명적인 합병증이  
발생할 수 있습니다. 한편으로는 당뇨병을 극복하기 위한 노력으로 최  
근 당뇨병 치료 분야에서 많은 발전을 하고 있다고 합니다. 그래서 오늘  
은 전주 예수병원 내분비대사내과 송선경 과장과 함께 <당뇨병>에 대  
해 자세히 알아보겠습니다.

### 2월 5일(수) 촬영 JTV 토크 닥터

## 척추관협착증

### 신경외과 신우람 과장



척추관협착증은 척추 내부의 신경이 지나가는 통로가 좁아져 신경을 압  
박하는 질환으로, 주로 퇴행성 변화로 인해 발생하며 허리와 목에서 흔  
히 나타납니다. 주요 원인으로는 디스크 퇴행, 인대 비후, 관절염, 척추전  
방전위증 등이 있으며 허리 통증, 다리 저림, 감각 이상 등의 증상이 나  
타납니다. 초기에는 물리치료, 약물치료, 신경 주사로 호전될 수 있으나,  
증상이 심하거나 보존적 치료에 효과가 없을 경우 신경 시술, 신경 감압  
술, 척추 유합술과 같은 수술적 치료가 필요할 수 있습니다. 척추관협착  
증을 예방하려면 규칙적인 운동, 올바른 자세 유지, 생활 습관 개선과  
체중 관리를 통해 척추 건강을 지키는 것이 예방에 도움이 되겠습니다.



1	11.26	새전북신문	예수병원, 공공보건의료 협력체계 구축사업에 앞장서
2	11.26	전북도민일보	대장항문외과 정진용 과장 ‘두얼굴의 암’ 대장암
3	12.05	전라일보	원하청 상생 우수 사업장 선정.. 고용노동부장관상 수상

PMC NEWS는 병원을 더욱 신뢰하고 의료진의 전문성을 홍보하기 위한 채널입니다.

4	12.06	국제뉴스	신충식 병원장, 2024 제10회 전북특별자치도 인물대상 수상
5	12.12	투데이안	‘9차 관상동맥우회술’ 진료 적정성 평가 1등급
6	12.22	전북일보	‘환자에게 희망 주는 병원’ 신충식 병원장 인터뷰
7	12.20	이뉴스투데이	예수병원, 몽골 의료인 양성 및 협력발전에 기여 공로 인정 받아
8	12.20	파이낸셜뉴스	병원 18곳 수소문 했는데, 헬기로 130km 날아 전주에서 분만
9	12.25	전북일보	수혈 적정성 평가 1등급 획득
10	12.26	전라일보	대장암·위암 적정성 평가 최고 등급 연속 획득
11	01.03	의학신문	‘신뢰와 안정된 의료서비스 제공하겠다’.. 예수병원, 2025 시무 예배
12	01.15	전라일보	기관지 내시경실 확장 이전
13	01.17	뉴스1	심방세동 최신 기술 ‘냉각풍선절제술’ 100례 달성
14	01.23	KBS 1TV	The 특별한 전북 토크톡 신충식 병원장 인터뷰

예수병원 후원 뉴스

1	12.16	전라일보	전북권역재활병원 기부 릴레이 탄력
2	01.06	새전북신문	전북권역재활병원 건립을 위한 따뜻한 손길 잇따라
3	01.15	이뉴스투데이	박성광-이오경, 예수병원 발전기금 기탁
4	01.20	새전북신문	유영근 전주효정내과 원장, 예수병원 발전기금 기탁
5	01.24	의학신문	김태형 정신건강의학과 원장, 발전기금 기탁

1

공공보건의료 협력체계 구축사업에 앞장서



26일 왕의지밀 컨벤션센터에서 전주권 지역책임의료기관 공공보건의료 협력체계 구축사업을 위해 필수보건의료 원외대표협의체와 방안을 모색했다. 주요 사안으로 △2024년 전주권 지역책임의료기관 공공보건의료 협력체계 구축사업 추진 경과 공유 △공공보건의료 협력체계 구축 사업 방향성과 계획 논의 △필수보건의료 협력 모델 개발과 협력 방안 모색 등 지역민을 위한 의료 질 향상과 의료환경 개선 등 다방면 발전을 위해 한자리에 모였다.

2

대장항문외과 정진용 과장  
‘두얼굴의 암’ 대장암



우리나라 인구 10만 명당 45명에게 발생하며 아시아에서 1위를 기록하는 암, 바로 대장암. 현대인들의 서구화된 식습관과 생활방식으로 인해 대장암 환자 수는 꾸준히 증가하고 있다. 발병률이 높지만 조기에 발견할 경우, 치료 성공률 또한 높아 ‘두 얼굴의 암’이라 불리는 대장암! 정진용과장과 함께 대장암 예방법에 대해 알아보자.

3

원·하청 상생 우수 사업장 선정.. 고용노동부장관상 수상



고용노동부와 노사발전재단이 지정한 원·하청 상생 등 고용구조개선 분야에서 예수병원이 우수사업장으로 선정돼 고용노동부 장관상을 수상했다. 고용구조개선 분야에서 상을 받은 사업장은 원·하청 상생·협력, 하청근로자 고용제기·소통기구 마련, 복리후생 시설을 확대했으며, 예수병원은 원·하청 상생 우수사업장 부문에서 성과를 인정받았다.

4

신충식 병원장, 2024 제10회  
전북특별자치도 인물대상 수상



신충식 병원장은 의정갈등으로 의료공백이 장기화되자 전북 병원간 긴밀한 협조와 비상 진료체계를 가동해 정상 진료로 지역환자의 보건의료에 기여했으며, 응급환자 최우선 진료 원칙으로 예수병원이 지역 책임의료기관으로 선정, 소아전문응급의료센터 지정 승인 되는데 공헌했다.

5

‘9차 관상동맥우회술’  
진료 적정성 평가 1등급



9차 관상동맥우회술 진료 적정성 평가는 지난 2021년 10월~2023년 9월 기간동안 허혈성심질환 환자에게 시행한 종합병원급 이상의 의료기관들을 대상으로 했다. 예수병원은 ▲관상동맥우회술 수술량 ▲재수술률 ▲수술 후 30일 내 사망률 ▲퇴원 30일 내 재입원률 등 주요 평가지표에서 높은 평가를 받아 1등급을 획득했다.



6

‘환자에게 희망 주는 병원’ 신충식 병원장 인터뷰



신충식 병원장이 제18대 전라북도병원회장에 취임했다. 1년 가까이 이어지고 있는 의·정 갈등 상황에서 그는 몰려오는 현안 해결을 위해 매일 구슬땀을 흘린다. 그는 지역 내 치료를 받지 못하는 환자들을 위해 각종 전문의료기관을 만들어가고 있다. 환자를 생각하는 따뜻한 마음을 토대로 고난을 헤쳐나가기 위해 노력하고 있다. 전북일보는 신충식 예수병원장을 만나 의료계 현안에 대해 이야기를 나눴다.

9

수혈 적정성 평가  
1등급 획득



2023년(2차) 수혈 적정성 평가는 상급종합병원과 종합병원을 포함해 지난해 3월부터 8월까지 만 18세 이상 건강보험 및 의료급여 의과 입원환자를 대상으로 실시됐다. △수혈 체크리스트 보유 여부 △비예기항체선별검사 실시율 △수혈 전 혈액검사에 따른 수혈률 △수술환자 수혈률 등을 평가해 예수병원은 1등급을 획득했다.

10

대장암·위암 적정성 평가  
최고 등급 연속 획득



전국 165곳 의료기관이 참여한 가운데 예수병원은 대장암 93.51점(평균 82.93점), 145곳 의료기관이 참여한 위암 적정성 평가의 경우는 위암 94.5점(평균 87.5점)을 획득해 전국 종합병원 평균 점수를 크게 상회했다. 한편 예수병원은 심평원이 실시한 암 적정성 평가에서 대장암은 8회 연속, 위암은 6회 연속 1등급을 획득했다.

7

예수병원, 몽골 의료인 양성 및  
협력발전에 기여 공로 인정 받아



예수병원과 몽골의 인연은 양 국가 간 의료인 양성의 마음을 하나로 모으면서 시작됐다. 2012년부터 시작된 예수병원과의 인연은 몽골 국립의대 아가페병원과 만달섬 병원 의료진들이 선진의료 기술을 습득하며 지금까지 이어져 오고 있다. 현재까지 54명의 몽골 의료진들이 매년 예수병원을 방문해 의료진 교육과 의료연수를 받고 있으며, 다양한 의료지원과 의료봉사로 몽골 의료진에게 국경을 뛰어넘는 이웃사랑을 예수병원은 실천하고 있다.

8

병원 18곳 수소문 했는데,  
헬기로 130km 날아 전주에서 분만



충남 천안에 거주하는 33주차 외국인 임신부가 응급 분만할 병원을 찾지 못해 해마다 약 130km 떨어진 전북 전주에서 출산하는 일이 발생했다. 119 구급대와 구급상황관리센터(구상센터)는 충남·대전·세종 등 병원 18곳을 수소문했으나, 전문의 부재 혹은 대학병원 진료 권유를 이유로 수용 불가 답변을 받았다. 신고 후 약 100분 만에 전주예수병원에서 응급 분만 수술을 할 수 있다는 연락을 받았고, A씨는 소방헬기로 병원에 도착해 긴급 수술을 받았다.

11

‘신뢰와 안정된 의료서비스 제공하겠다’  
2025 시무 예배



김선중 원목 실장의 인도로 진행된 예배는 간소하지만 의미 있게 준비됐다. 1부 예배에서는 신동규 부원장의 기도와 예수병원 합창단의 찬양이 이어졌으며, 고영환 이사장은 ‘주님이 주시는 평안으로’라는 주제로 설교를 전했다. 고 이사장은 “장구한 예수병원의 역사가 가능했던 이유는 각자의 위치에서 임직원 모두가 한마음으로 힘을 모았기 때문이다”라며, “늘 주님이 주시는 평안을 잘 간직하며 힘차게 나아가길 바란다”고 강조했다.

12

기관지내시경실 확장 이전

확장 이전한 기관지내시경실은 대기실과 검사실이 명확히 구분돼 환자 간의 교차 감염을 예방하고, 신규 대기공간에서 환자의 안전을 최우선하며 검사 전후 환자 모니터링이 가능하다. 또 대기실과 분리된 검사실에 충분한 음압시설을 적용해 검사 중에 발생하는 전염성 에어로졸의 확산을 방지할 수 있다.





13

심방세동 최신 기술  
‘냉각풍선절제술’ 100례 달성



부정맥 시술은 고도의 전문성을 요구하는 시술이다. 기존에는 고주파도자절제술이 주로 시행됐었지만, 최근에는 냉각에너지를 이용하는 냉각풍선절제술이 활발하게 시행되고 있다. 김선화 심장혈관센터 순환기내과 과장은 “냉각풍선절제술 100례를 달성한 만큼 축적된 경험을 바탕으로 앞으로도 지역민들이 믿고 맡길 수 있는 심장혈관센터를 만들어 나가겠다”고 말했다.

14

The 특별한 전북 톡톡톡  
신충식 병원장 인터뷰



제49차 전라북도병원회 정기총회가 성황리에 열린 가운데 신충식 전주 예수병원장이 ‘제18대 전라북도 병원회 회장’으로 취임했다. 신충식 예수병원장은 협회기(旗)를 전달받아 2026년 12월 31일까지 공식 임기에 돌입하며 이번 전주 KBS The 특별한 전북 톡톡톡에 출연해 전북병원회 정책 방향에 대해 설명했다.

2

전북권역재활병원 건립을 위한  
따뜻한 손길 잇따라



매년 병원을 찾아 한결같은 선행을 보여준 (주)대성 전력 권광식 대표가 올해도 어김없이 발전기금 500만 원을 기탁했다. 또한 연말을 맞아 가족들이 참여한 아이들의 수학축제 현장에서 수학으로 봉사한 수익금 전액을 초등학생 99명이 예수병원에 기부했다.

3

박성광-이오경, 예수병원 발전기금 기탁



박성광 함께하는내과 원장과 배우자인 이오경 전 예수병원 소아청소년과 과장이 14일 예수병원(신충식 병원장)을 방문해 병원 발전기금 1000만 원을 기탁했다. 박 원장과 이 과장은 “소아전문응급의료센터를 호남 최초로 개설한 예수병원 소아과와 재활치료가 필요한 수많은 환자의 부모님들이 학습고대하고 있는 전북권역재활센터의 건립에 작은 도움을 드리고자 기탁했다”고 말했다.

4

유영근 전주효정내과 원장,  
예수병원 발전기금 기탁



전주 효정내과 유영근 원장이 전북권역재활병원 건립을 위한 발전기금 1000만 원을 기탁했다. 효정내과 유영근 원장은 예수병원 동문 출신으로, 예수병원 새힘 암환자후원회 이사장 역임 당시 후원회 임원진과 병원을 방문해 진료환경 개선 목적으로 1억원을 후원하며 예수병원 발전을 위해 지속적으로 힘써왔다.

5

김태형 정신건강의학과 원장,  
발전기금 기탁

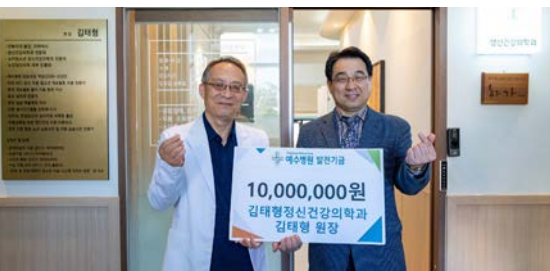

김태형 정신건강의학과 원장이 전북권역재활병원 건립을 위한 발전기금 1000만 원을 기탁했다. 2000년부터 20년간 예수병원 소아청소년정신과 전문의로서 근무하며, 아동치료센터에서 발달 장애 아동을 위한 다양한 치료 프로그램을 운영했다. 김 원장은 “예수병원에서의 소중한 경험과 사람들을 만난 덕분에 병원의 공공 의로서비스 강화에 동참하고자 했다”고 소감을 전했다.

PMC Donations news



1

전북권역재활병원  
기부 릴레이 탄력

본격적으로 시작된 전북권역재활병원 및 공공어린이재활의료센터 건립을 희망하는 예수병원 발전기금 기탁 소식은 예수병원 신충식 병원장의 1000만 원 기부를 시작으로 예수병원 동문 의료진들의 기부 릴레이가 계속되는 등 발전기금 모금 활성화에 탄력을 받고 있다.



# 여러분의 마음으로 전북의 건강한 미래를 밝혀주세요.

후원 형태	현금, 부동산, 유가증권, 채권, 귀중품, 기자재, 로열티 등 모든 물품과 자산이 가능합니다.
후원 방법	일시불 또는 분할 납부 모두 가능합니다. 자동이체, 무통장 입금, 지로, ARS 중 편리한 방법을 선택하실 수 있습니다.
발전 기금 후원 계좌	예금주 (재)예수병원 유지재단 전북은행 510-23-0317364 국민은행 751901-01-465000 농협 658-01-031404

후원 방법에 관해 예수병원 발전후원회(063-230-8864)로 문의해 주시면 상세히 안내해 드리겠습니다.

발전기금	1억원 이상 이석재	대성전력주식회사 동신교회 전주신일교회 홍정호	장훈 태양기계(주)
	1천만원 이상 KB전주종합금융센터 김부철 김영숙 김윤환 김태형 김필레 박성광, 이오경 신충식 양창열 예수병원신협 이형우(박금례) (주)홍약품	1백만원 이상 QPS실 광명어린이집 김선중 김재조 민경춘 안서형 이상준 전주장로합창단 창평교회 허행옥	10만원 이상 강종대 기독교대한성결교회 김종민, 고은아, 김뽀로, 김또로 김효선(이강남) 다오라교회 박민숙 새군산교회 선한목자교회 심선자 이노경 익산영복교회 전세계할인소핑점 전주갈릴리교회 전주동인교회 조충환 태인교회
	5백만원 이상 김창겸 노은정	50만원 이상 대한예수교장로회(전주예수교회) 이대영	

전북권역재활병원· 공공어린이재활의료센터 건립 기금	1천만원 이상 서동주(민음정형외과) 윤용순 이완구맑은샘내과 최기숙	1백만원 이상 정선생수학전문학원 하담기독교교  50만원 이상 최행아	10만원 이상 김강 이정후(재활의학과) 정병훈, 김유리 홍정은
-----------------------------------	--	--	--





# 예수병원 진료일정 안내

진료과	전문의	전문진료분야	오 전	오 후
가정의학과 230-1510	조충환	노인의학, 성인병, 암검진, 금연	월, 수, 목	월, 목
	이진희	성인병, 건강증진, 영양치료, 비만관리, 금연	화, 수	화, 수
	이재성	성인병, 암검진, 건강증진, 영양치료, 금연	월, 화, 금	월, 금
	최미림	건강검진(위장관, 간, 담도, 체장질환)	월~금	월~금
	김호철	건강검진(치과)	월~금	월~금
	오종은	건강검진(부인과)	월~금	월~금
내과	이종민	만성질환, 성인병, 검진초음파	-	화, 수, 목, 금
	송선경	당뇨병, 갑상선질환, 골다공증, 내분비질환	월, 수, 목, 금	월, 수
	김지혜	당뇨병, 갑상선질환, 뇌하수체질환, 골대사질환, 부신질환, 내분비질환	월, 화, 목, 금	화, 목
	백초옥	당뇨병, 갑상선질환, 골대사질환, 부신질환, 뇌하수체질환, 대사증후군, 내분비질환	월, 수, 목	월, 화, 금
내분비내과 230-1300	김선희	당뇨병, 갑상선질환, 골대사질환, 부신질환, 뇌하수체질환, 대사증후군, 내분비질환	화, 수, 금	수, 목, 금
	이연경	관절염, 통풍, 루푸스, 근섬유질환, 결체조직질환	월, 화, 목	월, 화, 목
류마티스 내과 230-1300	조진웅	위장관질환, 치료내시경	월, 화, 목	-
	조용근	간, 위장관질환	월, 목, 금	화
소화기내과 230-1300	김지웅	간, 위장관, 담도, 체장질환	화, 수, 금	화
	정금모	간, 위장관질환	월, 수	목
	양민아	간, 위장관, 담도, 체장질환	화, 목, 금	-
	김병선	간, 위장관, 담도, 체장질환	월, 수, 목	-
	송재선	간, 위장관, 담도, 체장질환	화, 목	월, 금
	이원동	간, 위장관, 담도, 체장질환	월, 수	월, 금
	양성열	위내시경, 대장내시경, 복부초음파	수, 금	수
	이순관	간, 위장관, 담도, 체장질환	금	월, 수, 목
	박상진	간, 위장관, 담도, 체장질환	-	화, 목
	이성국	간, 담도, 위장관, 체장질환	-	월, 목
	안종남	간, 담도, 위장관, 체장질환	-	수
	류재영	심장, 고혈압, 협심증, 부정맥, 심근경색증, 관상동맥중재술	월, 화, 목, 금	-
	전성화	심장, 고혈압, 협심증, 심부전, 부정맥, 판막질환, 성인선천성 심질환	수, 금	수, 금
	박종필	심장, 고혈압, 협심증, 심근경색증, 관상동맥중재술, 말초동맥질환시술	월, 화	수, 목
순환기내과 230-1350	송지은	심장, 고혈압, 고지혈증, 협심증, 심장판막질환, 심부전, 부정맥	수, 목	월, 목
	오성식	심장, 고혈압, 고지혈증, 협심증, 관상동맥중재술, 심부전, 부정맥	월, 화, 목	화
	김선화	고혈압, 고지혈증, 부정맥, 심신, 인공심박동기, 제세동기, 전극도자절제술	수, 금	수, 금
	박선민	심장, 고혈압, 고지혈증, 협심증, 심부전	금	화, 금
	김다혜	심장, 고혈압, 고지혈증, 협심증, 심부전	화, 목	월
	이지하	심장, 고혈압, 고지혈증, 협심증, 심부전	월, 수	월, 목
	문혜림	심장, 고혈압, 고지혈증, 심부전, 협심증, 심근경색증, 관상동맥중재술	월, 수	-
	선인오	신장, 고혈압, 혈액투석, 복막투석, 사구체질환, 약물중독, 신장이식	월, 화, 목, 금	목
	조아영	신장, 고혈압, 혈액투석, 복막투석, 사구체질환, 약물중독	수	화, 목, 금
	오주환	신장, 고혈압, 혈액투석, 복막투석, 사구체질환, 약물중독	월, 화	월, 화, 금
신장내과 230-1300	이하은	고혈압, 급성신손상, 만성콩팥병, 사구체질환, 혈액투석, 복막투석, 신장이식, 약물중독	수, 목, 금	월, 수

진료과	전문의	전문진료분야	오 전	오 후	
내과	혈액종양 내과 230-1300	박효숙	혈액, 혈액/고형종양, 항암요법, 조기암진단	화, 수, 금	월, 목
		이가든	혈액, 혈액/고형종양, 항암요법, 조기암진단	월, 목	화, 수
	호흡기· 알레르기 내과 230-1360	곽진영	폐암 및 폐종양, 폐결절, 천식 및 만성기도질환	월, 수, 목	월
		이종철	중환자의학, 천식 및 만성기도질환, 결핵 및 호흡기감염질환	화, 금	월, 화, 금
		최경화	천식 및 만성기도질환, 알레르기질환, 간질성 폐질환(폐섬유화증), 호흡기감염질환	월, 화, 목	화, 목
		양현주	천식 및 만성기도질환, 결핵 및 호흡기감염질환, 알레르기질환	월, 목	수, 목
		김병관	호흡기감염질환, 천식 및 만성기도질환, 폐결절, 만성기침	수, 금	월, 수, 금
		김성민	호흡기감염질환, 천식 및 만성기도질환, 폐결절, 만성기침	화, 금	수
	마취 통증의학과 230-1580	김유일	신경근골격계 통증치료 및 수술실 마취관리	월, 수	월, 수
		이지혜	신경근골격계 통증치료 및 수술실 마취관리	화	화
권영은		신경근골격계 통증치료 및 수술실 마취관리	월~금	월~금	
오지윤		부인마취, 정형외과마취, 노인마취, 복강경마취, 수술 후 통증관리	월~금	월~금	
허현주		부위마취, 산과마취, 노인마취, 복강경마취, 수술 후 통증관리	월~금	월~금	
김정희		노인마취, 정맥마취, 복강경마취, 수술 후 통증관리	월~금	월~금	
방사선 종양학과 230-1520	이희관	두경부암, 폐암, 소화기암(식도, 간, 위, 대장, 직장), 비뇨기암(방광, 전립선)	월, 화, 수, 금	월, 화, 수, 목	
	박혜리	유방암, 자궁암, 임파종	월, 화, 금	수, 목	
병리과 230-8190	이광민	조직병리, 세포병리, 분자병리	월~금	월~금	
	주명진	조직병리, 세포병리, 면역병리	월~금	월~금	
	유설봉	폐병리	월~금	월~금	
비뇨의학과 230-1440	천민우	남성비뇨, 요로결석, 비뇨기종양, 전립선질환	화, 수, 금	화, 수	
	이강석	여성비뇨, 소아비뇨, 비뇨기종양, 전립선질환	월, 목	월, 목, 금	
소아 청소년과 230-1390	장영택	소아신경질환, 간질, 발달장애, 감염	월, 화, 수, 금	화, 금	
	박신애	소아심장질환(심장초음파), 성조숙증, 자신장, 내분비질환	목	화, 목	
	김미경	소아위장관, 간질환, 변비, 비만, 영양, 혈액질환	월, 금	월, 수	
	호요한	고위험 신생아, 미숙아질환, 선천성 대사장애	수	-	
	박상호	신장, 성장, 신생아 질환	화, 목	월, 화, 목	
	곽현미	소아 호흡기	월, 금	월, 수, 금	
	최종림	소아응급	평일 야간, 주말		
	김경녕	소아응급	평일 야간, 주말		
성형외과 230-1560	강동구	안면거상, 쌍미성형, 눈코성형, 지방이식흡입, 재건외상	월, 수, 금	월, 수, 금	
신경과 230-1570	하연수	뇌혈관질환, 뇌졸중, 뇌경색, 두통	월, 목, 금	월, 화	
	정병민	두통, 파킨슨병, 뇌전증	화, 수, 목	월, 수, 금	
	장혁수	치매, 파킨슨병, 말초신경염 질환, 어지럼증	월, 화, 수, 금	화, 목	
신경외과 230-1420	허승곤	뇌동맥류, 뇌혈관 기형 수술	-	월, 수	
	신동규	척추, 신경통증, 외상, 뇌졸중, 응급환자진료	월, 수	월	
	공태식	뇌혈관질환, 뇌졸중, 혈관 내 수술, 응급환자진료	월, 목	목	
	최은석	목, 허리 디스크 협착증 수술 및 비수술 치료, 척추 외상, 뇌졸중, 응급환자진료	수, 금	수, 금	
	김효준	뇌졸중, 뇌종양, 퇴행성 질환, 간질, 외상, 응급환자진료	화, 수, 금	월, 수	
	신우람	척추, 신경통증, 외상, 뇌졸중, 응급환자진료	화, 목	화, 목	

대표전화 1899-1843, 230-8114, 080-077-7575    **응급센터** 230-8282    **진료협력센터** 230-8989  
※ 진료일정은 **2025년 2월 기준**이며 각 과별 사정에 따라 변경될 수 있으니 진료 전에 전화 확인 바랍니다.

진료과	전문의	전문진료분야	오 전	오 후
안과 230-1450	송영진	안성형, 일반안과	월~금	월, 수, 목, 금
여성 의학센터 230-1500	김경진	부인과종양, 내시경수술, 일반산과, 부인과질환	월, 수, 금	월, 수
	김경아	고위험산과, 복강경수술, 폐경기장애	월, 목	월, 목
	홍상기	고위험산과, 내시경수술, 비뇨부인과	화, 금	화, 금
	문정범	난임, 시험관아기시술, 일반산과, 일반부인과, 내시경수술	수, 금	수, 금
	정태원	내시경수술, 일반산과, 부인과질환	화, *수, 목 *장애전환 산부인과 진료	화, 목
영상의학과 230-8380	유은애	뇌신경, 두경부, 척추	월~금	월~금
	김수정	뇌신경, 두경부, 척추	월~금	월~금
	이미숙	홍부	월~금	월~금
	김윤환	인터벤션	월, 화, 수, 목	월, 화, 수
	강동민	복부, 비뇨생식기	월~금	월~금
	정수연	홍부·심혈관계	월~금	월~금
	노경희	유방	월~금	월~금
	박범균	인터벤션	월~금	월~금
	소영수	근골격계	월~금	월~금
최진솔	복부, 비뇨생식	월~금	월~금	
일반외과 230-1400	김은영	외과응급	금	월, 목
	문재영	소화기질환, 일반외과	수, 목	금
간담췌외과 230-1400	김우영	간, 담도, 췌장, 탈장, 복강경	화, 금	화, 금
	이유니	간, 담도, 췌장, 탈장, 화상, 복강경, 외상, 일반외과	월, 수	화, 수
대장 항문외과 230-1400	김갑태	대장암 및 대장항문질환, 복강경, 탈장	월, 목	월, 목
	정진용	대장암, 항문질환, 탈장, 소아외과, 일반외과	화, 금	화
상부 위장관외과 230-1400	이종영	위암 및 상부위장관암, 복강경, 비만수술	월, 목	월, 목
	양유성	상부위장관(위, 소장), 일반외과, 비만수술, 화상	수	월, 수, 금
유방· 갑상선외과 230-1400	김철승	유방·갑상선	화, 금	화
	김예정	유방·갑상선, 일반외과	월, 목	목
	최은혜	유방·갑상선, 일반외과	수, 금	월, 수, 금
	혈관이식 외과 230-1400	김철승	신장이식, 하지정맥, 투석수술, 대동맥·혈관중재시술, 혈관 이식	화, 금
한규민		신장이식, 하지정맥, 투석수술, 대동맥·혈관중재시술, 혈관 이식, 유방·갑상선	월, 수	화
김하람		유방·갑상선	화	목, 금
소아외과	김예정	소아외과	월, 목	목
홍부외과	서연호	일반 폐질환, 다한증, 기흉	수, 금	월
국제진료소	이대영	외국인진료, 일반외과, 비만수술, 완화의료(호스피스)	목	수
응급의학과 230-8280	전우영	전문심폐소생술, 전문외상처치, 중독학	월~일	월~일
	김호권	전문심폐소생술, 전문외상처치, 중독학	월~일	월~일
	전용규	전문심폐소생술, 전문외상처치, 중독학	월~일	월~일
	이상경	전문심폐소생술, 전문외상처치, 중독학	월~일	월~일
	박홍민	전문심폐소생술, 전문외상처치, 중독학	월~일	월~일
	백종원	전문심폐소생술, 전문외상처치, 중독학	월~일	월~일
	오근호	전문심폐소생술, 전문외상처치, 중독학	월~일	월~일
	심동오	전문심폐소생술, 전문외상처치, 중독학	월~일	월~일
	유혁	전문심폐소생술, 전문외상처치, 중독학	월~일	월~일

진료과	전문의	전문진료분야	오 전	오 후	
응급의학과 230-8280	오준협	전문심폐소생술, 전문외상처치, 중독학	월~일	월~일	
	최형수	전문심폐소생술, 전문외상처치, 중독학	월~일	월~일	
이비인후과 230-1480	천경두	귀(중이염, 난청), 어지럼증	월, 목	월, 목	
	이시영	코(축농증, 알레르기성 비염), 어지럼증	월, 금	화, 목	
	한주희	두경부, 이비인후과 일반질환, 어지럼증	화, 목	월, 수, 금	
재활의학과 230-1460	윤용순	뇌신경재활, 요통 및 운동치료, 하지교정, 소아재활, 부정맥중후군, 족부클리닉	월	월	
	윤석봉	중추신경계재활(뇌 및 척수손상), 근전도, 노인재활, 연하재활	월, 화, 수, 금	월, 화, 수, 금	
	이광재	뇌졸중재활, 심장재활, 신경근골격계통증, 오십견, 근골격초음파클리닉, 보톡스클리닉	월~금	월, 수	
	최줄리	노인재활, 연하재활, 뇌신경재활, 근전도, 신경근골격계통증	-	-	
	유기배	뇌신경재활, 소아재활, 족부클리닉, 통증재활, 호흡/연하재활, 근전도	화, 수, 목, 금	화, 목	
	김은실	노인재활, 뇌신경재활, 근전도, 신경근골격계통증	-	-	
	이정후	중추신경계 재활, 신경 근골격계통증, 의지/보조기	-	-	
	정신건강의학과 230-1550	최말례	여성정신건강클리닉, 정신치료, 기분장애(우울 & 조울), 불안장애(공황장애, 사회공포증), 항병, 신체형장애, 불면증, 조현병	월, 화, 목	수
		나익현	중독 정신장애, 청소년정신장애, 적응장애, 외상후 스트레스장애, 불안장애(사회공포증), 기분장애(우울), 불면증	화, 수, 목	월, 화, 목
한명일		치매클리닉, 노인정신건강, 기질성 뇌기능저하, 우울증, 불안증, 불면증	월, 화, 목	목	
정형외과 230-1430		정의섭	고관절(인공관절), 골반, 외상	월, 수	-
	신충식	견·주관절, 슬관절(관절질환, 인공관절)	월, 목	-	
	김태호	고관절(인공관절), 골반, 외상	화, 금	화, 금	
	김종길	외상, 족부, 족관절	화, 목	화, 목	
	김경태	손목질환, 손목관절내시경, 외상, 스포츠손상	월, 수	월, 수	
	송경진	척추	화, 목	-	
	이상영	슬관절(무릎관절), 족부족관절, 스포츠의학	수, 금	월, 수	
진단검사의학과 230-8751	김영숙	임상미생물검사, 면역혈청검사, 분자세포유전학검사, 임상경검학검사	월~금	월~금	
	최인선	분자생물학, 수혈의학, 특수화학, 조직접합성검사, 진단면역	월~금	월~금	
	배태원	진단혈액검사, 임상화학/요경검, 검사정보학	월~금	월~금	
치과 230-1540	송윤관	보철(틀니, 브릿지, 심미보철), 치주(잇몸치료), 보존(충치치료, 근관치료, 소아치료), 임플란트	월, 화, 목, 금	월, 화, 목, 금	
	최현미	보철(틀니, 브릿지, 심미보철), 치주(잇몸치료), 보존(충치치료, 근관치료, 소아치료), 임플란트	월, 수, 목	월, 수, 목, 금	
	박종덕	보철(틀니, 브릿지, 심미보철), 치주(잇몸치료), 보존(충치치료, 근관치료, 소아치료), 임플란트	월, 화, 수, 금	월, 화, 수, 금	
피부과 230-1490	이진호	감염성 피부질환, 습진질환(아토피 피부염), 두드러기, 피부종양	화, 목, 금	-	
	송지섭	일반 피부질환, 피부 레이저	화, 수, 금	월~금	
핵의학과 230-8780	김민우	근골격, 종양, 심장, 신경계, 소화기, 일반핵의학, 방사선면역검사	월~금	월~금	
	문은하	근골격, 종양, 심장, 신경계, 소화기, 일반핵의학, 방사선면역검사	월~금	월~금	



# You Make Me Warm

세상에서 가장 따뜻한 병원 - 예수병원



전북특별자치도 전주시 완산구 서원로 365  
Tel. 063.230.8114 [www.jesushospital.com](http://www.jesushospital.com)